

# PIANO STRUTTURALE INTERCOMUNALE

in forma associata tra

il Comune di Bibbona e il Comune di Casale Marittimo

Provincia di Livorno e  
Provincia di Pisa

## **Progettista**

Arch. Giovanni Parlanti

## **Responsabile VAS**

Arch. Gabriele Banchetti

## **Collaborazione al progetto**

Pian. Emanuele Bechelli

## **Studi geologici**

GEOPROGETTI STUDIO ASSOCIATO

Geol. Emilio Pistilli

## **Studi idraulici**

H.S. Ingegneria s.r.l.

Ing. Simone Pozzolini

## **Elaborazione grafica e GIS**

Paes. Giulia Mancini



## **Ufficio Unico di Piano:**

**Responsabile dell'Ufficio unico di Piano**  
Geom. Sandro Cerri

**Garante dell'informazione**  
Rag. Roberta Menghi

**COMUNE DI BIBBONA**  
**Responsabile dell'Ufficio Tecnico**  
Geom. Sandro Cerri

**Sindaco Comune di Bibbona**  
Massimo Fedeli

**COMUNE DI CASALE MARITTIMO**  
**Responsabile dell'Ufficio Tecnico**  
Geom. Stefano Fantacci

**Sindaco Comune di Casale Marittimo**  
Claudia Manzi

## **Ricognizione dei beni paesaggistici**

**Doc.**  
**QC02**

Adottato con Del. C.C. n. del

**Febbraio 2020**

## Indice

1. Premessa.....	2
2. I territori coperti da foreste e da boschi (art. 142, c.1, lett. g), D.Lgs. 42/2004).....	3

## 1. Premessa

Il presente documento illustra le modifiche apportate ai beni paesaggistici ai sensi dell'art. 142, c.1 del Codice, individuati nella Tav.03 – “Vincoli Sovraordinati” del PSI, rispetto all'individuazione fatta dal Piano di Indirizzo Territoriale con valenza di Piano Paesaggistico, approvato con Del. CR. n.37 del 27/05/2015 e aggiornato con DCR 93/2018. Le proposte di stralcio evidenziate nel presente documento dovranno essere valutate e convalidate in sede di Conferenza Paesaggistica, indetta ai sensi dell'art. 21 della Disciplina del PIT-PPR.

Nello specifico, le modifiche che il PSI introduce riguardano i seguenti beni paesaggistici ricadenti sul territorio del Comune di Casale Marittimo già proposte in sede di Piano Operativo comunale:

- I territori coperti da foreste e da boschi, ancorché percorsi o danneggiati dal fuoco, e quelli sottoposti a vincolo di rimboschimento, come definiti dall'articolo 2, commi 2 e 6, del decreto legislativo 18 maggio 2001, n. 227 (art. 142, c.1, let. g), D.Lgs. 42/2004);

In particolare le modifiche hanno riguardato l'aggiornamento del perimetro delle aree boscate, rispetto allo stato di fatto dei luoghi. In coda al presente documento è riportata una cartografia riassuntiva che individua le aree oggetto di modifica.

Si precisa infine che le Aree tutelate per legge sono definite nella Disciplina dei beni paesaggistici, di cui all'elaborato 8B del PIT-PPR, all'art.5, c.1 e 2. All'art. 5 c.3 della Disciplina dei beni paesaggistici, elaborato 8B del PIT-PPR, viene inoltre specificato che *“La rappresentazione cartografica delle aree di cui all'art. 142 lettere a), b), c), d), g) del Codice, per la metodologia utilizzata e per la natura stessa dei beni, ha valore meramente ricognitivo, ferma restando la sussistenza dei requisiti indicati all'allegato 7B”*.<sup>1</sup>

Le modifiche apportate e descritte nel presente documento tengono di conto di tale definizione e dei requisiti indicati nell'allegato 7B, cercando di fornire una chiara motivazione delle scelte apportate, tramite l'utilizzo dei requisiti indicati nell'allegato del PIT-PPR.

---

1 Art. 5.3, Elaborato 8B “Disciplina dei beni paesaggistici”, del PIT-PPR approvato con Del. CR. n. 37 del 27/03/2015



## 2. I territori coperti da foreste e da boschi (art. 142, c.1, lett. g), D.Lgs. 42/2004)

In sede di redazione del Piano Operativo del Comune di Casale Marittimo, adottato con Del. C.C. n. 15 del 25.03.2019 sono state individuate alcune aree tutelate per legge ai sensi dell'art. 142, c.1, lett. g) D.Lgs.42/2004, per le quali è stato richiesto lo stralcio del vincolo a seguito di analisi sullo stato di fatto delle aree.

L'art.8.2 dell'allegato 7B "Ricognizione, delimitazione e rappresentazione delle aree tutelate per legge ai sensi dell'art. 142 del Codice", del PIT-PPR, definisce nella seguente maniera le aree soggette a vincolo paesaggistico:

*"Sono sottoposti a vincolo ai sensi dell'art. 142, comma 1 lettera g), del Codice i territori coperti da foreste e boschi ancorché percorsi o danneggiati dal fuoco, e quelli sottoposti a vincolo di rimboschimento, così come definiti dall'articolo 3 della legge regionale 39/2000 e s.m.i."*<sup>2</sup>

Inoltre il punto 8.4. "Metodologia di acquisizione" specifica che:

*"Il Regolamento Forestale della Toscana (d.p.g.r. 48/R/2003, articolo 2) fornisce le seguenti condizioni per l'individuazione delle aree assimilabili a bosco, di cui all'art. 3 comma 4 della Legge forestale regionale:*

- *la continuità della vegetazione forestale non è interrotta dalla presenza di infrastrutture o aree di qualsiasi natura che ricadano all'interno del bosco o che lo attraversino e che abbiano superficie inferiore a 2000 metri e larghezza mediamente inferiore a 20 metri. Nel caso di infrastrutture lineari che attraversino il bosco, si considera interrotta la continuità della copertura solo nel caso di infrastrutture lineari prive di vegetazione, quali strade e ferrovie di larghezza mediamente maggiore o uguale a 20 metri, indipendentemente dalla superficie;*
- *ai fini della determinazione del perimetro dei boschi si considerano i segmenti di retta che uniscono il piede delle piante di margine, considerate arboree nell'allegato A della legge forestale, che siano poste a distanza inferiore a 20 metri da almeno due piante già determinate come facenti parte della superficie boscata oggetto di rilievo;*
- *il perimetro delle aree assimilate a bosco coincide con la linea di confine che separa la vegetazione forestale arbustiva dalle altre qualità di coltura o insediamenti, oppure che separa la vegetazione forestale arbustiva avente copertura pari o superiore al 40% da quella avente copertura inferiore, in questo caso se il limite non fosse facilmente riscontrabile si prevede di valutare il diverso grado di copertura per fasce di profondità pari a 20 metri."*<sup>3</sup>

A seguito di ricognizioni fatte, sono state individuate aree da sottoporre a modifica di stralcio, relative ad aree boscate di cui all'art. 142; c.1; lett. g; D.Lgs. 42/2004, qui di seguito riportate.

---

2 Art.8.2, Elaborato 7B "Ricognizione, delimitazione e rappresentazione delle aree tutelate per legge ai sensi dell'art. 142 del Codice", del PIT-PPR approvato con Del.CR. n.37 del 27/03/2015

3 Art.8.4, Elaborato 7B "Ricognizione, delimitazione e rappresentazione delle aree tutelate per legge ai sensi dell'art. 142 del Codice", del PIT-PPR approvato con Del.CR. n.37 del 27/03/2015

### Analisi dell'area n.1

L'area interessata riguarda la pertinenza di edifici esistenti, con vegetazione rada o assente.

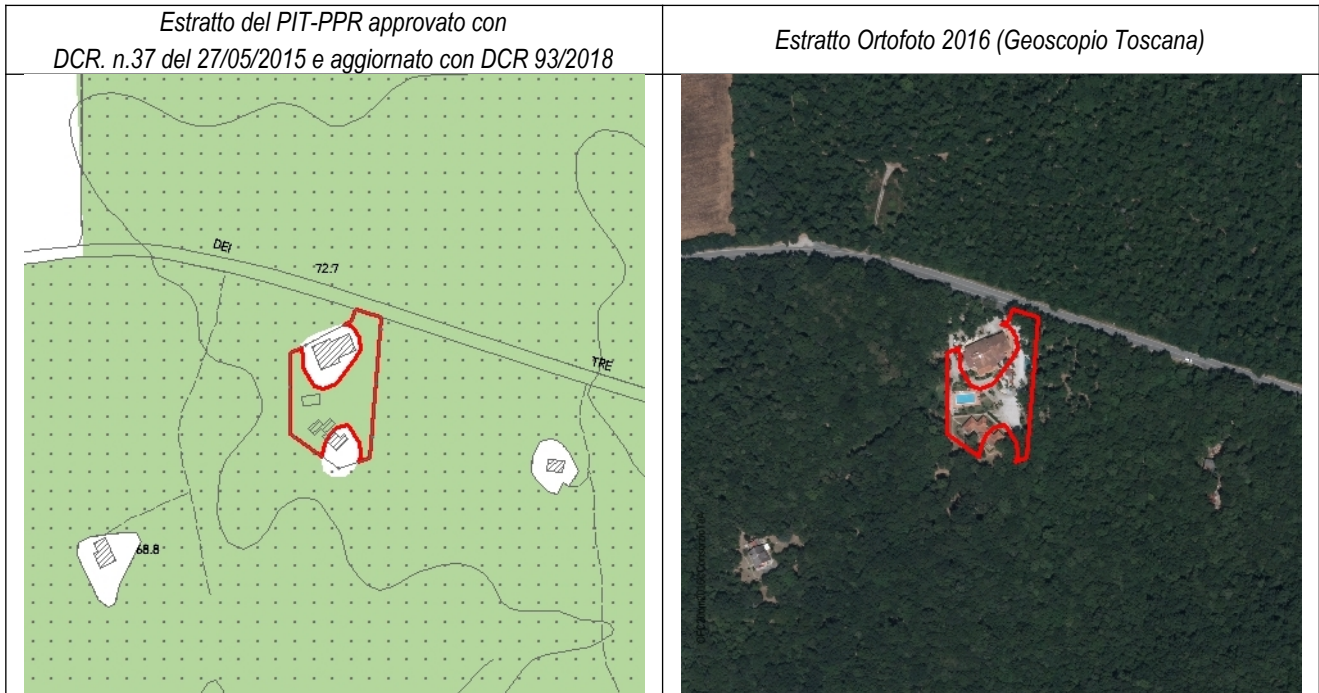

Scala 1:5.000

### Analisi dell'area n.2

L'area interessata è caratterizzata da coltivazione arborea come oliveti, vigneti e frutteti.

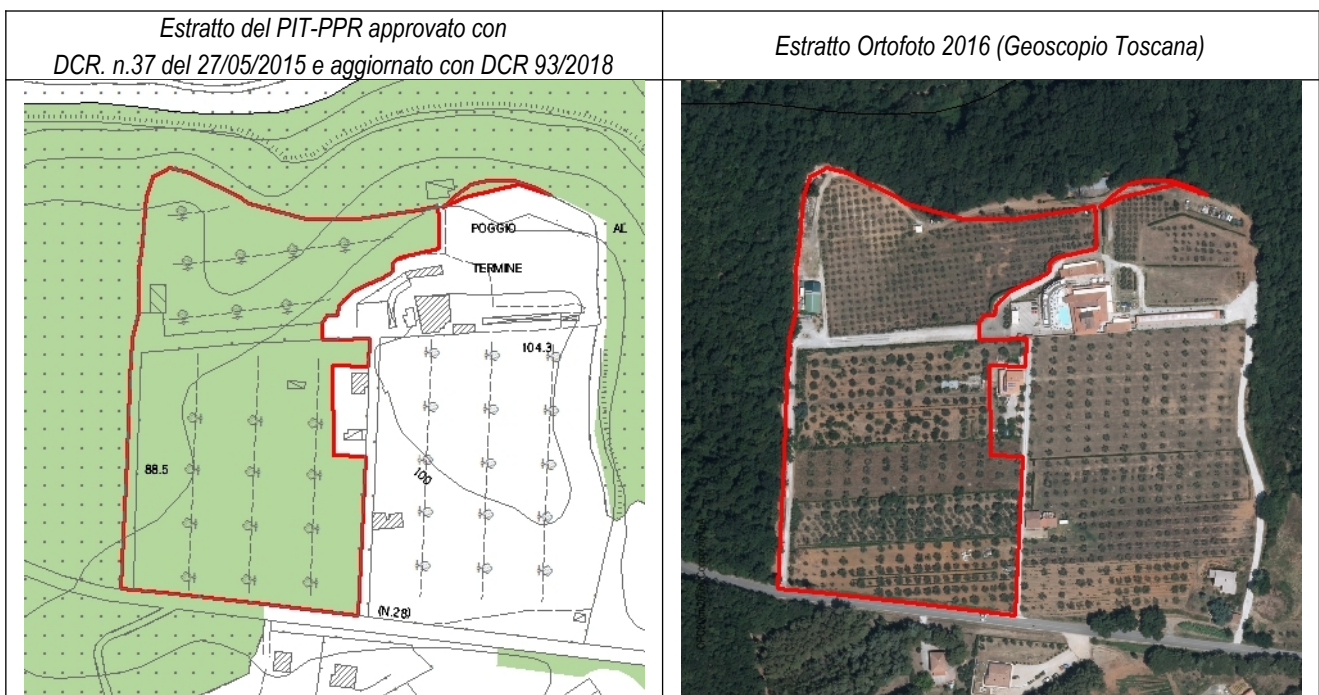

Scala 1:5.000

### Analisi dell'area n.3

Trattasi di area caratterizzata da vegetazione rada o assente, parzialmente interessata da viabilità e edifici esistenti.

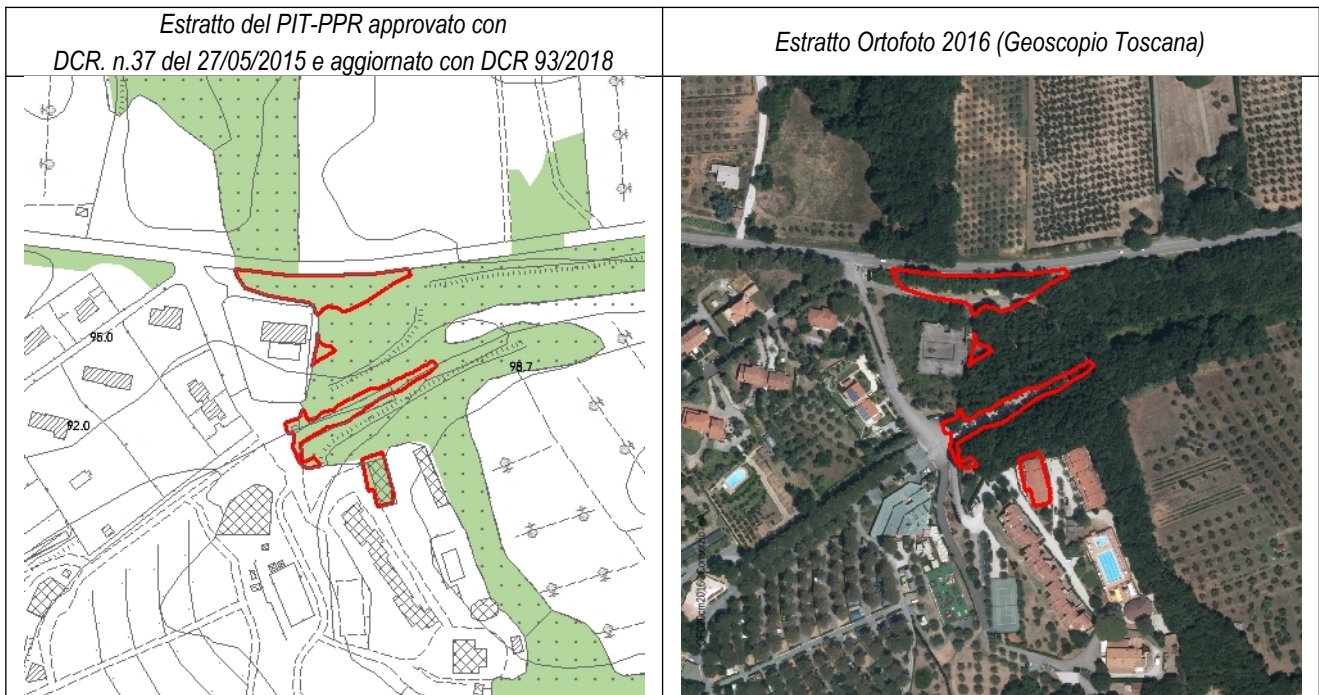

Scala 1:5.000





### Legenda



Confine Comunale Casale Marittimo



Area boscata (Art. 142, c.1, lett. g) D.Lgs. 42/2004)



Proposta di stralcio (n. identificativo)



Insediamenti